時報

中華民國念六年一月十六日星期六

今日隨報附送號外畫報一張

今天本報二張半售國幣三分四厘

第一萬一千六百十六號

中華郵政登記證第 字第三三二五號

中華郵政特准掛號認為新聞紙類之報紙

時報每星期日附送圖畫時報

電話線九七一二三三(雙)轉接各部　電報掛號二五一四

時報廣告刊例

葡萄牙政府總領事署註冊

生活晚報

SUN HUO WAN PAO

全中國發揮言論自由之唯一機關

准於十八日下午五時開始與讀者相見

本報同人站在中華民族之立場以擁護國權抗敵救亡爲宗旨誓抱不屈不撓的態度大無畏的精神來負起輿論界所應負而未能負的責任說我們所應說而不避忌一切的話言論絕對自由不受任何脅迫同時也是以本報來獻給全國民衆作爲發揮意志訴說痛苦的大衆傳聲筒這是本報誕生所負的最重大的使命

新聞電網密佈海內外

用最新式輪轉印報機

以最勇敢的精神　以最敏捷的手法

揭發：國際，軍事，文化，教育，外交，黨政，經濟，社會　各種動態

內容充實　編製新穎　電訊翔實　敘述明暢

徵求基本定戶　犧牲五萬份

定閱三月　祇收報費一元二角　飛快專送

知無不言●●言無不盡

歡迎訂閱　請撥電話九一八四四八號

優待學生(八訂閱每三月收報費一元)

發行人 佛法照 A. A. Fanucio

廣告部主任 陳汝言

經理部主任 施學滋

總辦事處 白克路二二八號 電話九一八四四八

生活出版公司 總發行

教育部備案 教育局立案

上海幼稚師範學校招生

招收本科開科各級新生插班生凡小學畢業或相當於初中程度者得入簡科凡初中畢業或相當於高中程度者得入本科 本校鑒於幼稚師資之缺乏爲急於造就人才計特高中程度之本科師範縮短修業期限早奉教育部特准二年畢業

考期●一月十七日上午九時即日起報名 待遇●畢業後得介紹職業 校址●(十六路無軌電車)膠州路下車 校董●王右任 上官頌江 吳鐵城 吳凱聲 林康侯 ... 校長陳鶴琴

附告●私立上海中學亦在同時同地招生

四明銀行召集臨時股東會通告

茲經本會議決訂於本年一月二十四日(星期日)下午二時在總行二樓(北京路二百四十號)召集臨時股東會請各股東於會期三日前憑持股票向本行驗取入場券以憑到會如因事不克到會請填具委託書委託到會股東代表特此通告

四明銀行董事會啓

鳴謝良醫薛鞏初先生

(文監師路六五七號內衛生堂)

古今名人書畫展覽會

在湖南搜集名人眞跡公開展覽歡迎參觀會址大新公司四樓書廳日期一月十六日至二十日止時間上午十時起至下午六時止

退思齋啓

春季始業

復興小學教科書

編制適合時令與環境◇

◇教材與秋季用書聯絡

小學初級用

- 國語(審定) 課本 胡伯吹等編 八冊；指導法 高品珍等編 八冊
- 常識 課本 孫嘉堅編 八冊；指導法 盛振夫等編 八冊
- 社會 課本 王志成編 八冊；指導法 郭樹敏等編 八冊
- 自然 課本 劉佩忠編 八冊；指導法 徐實等編 八冊
- 衛生(審定) 課本 宗亮寰編 八冊；指導法 許觀光等編 八冊
- 算術(審定) 課本 曾實甫編 八冊；指導法 徐子鈞等編 八冊
- 珠算(審定) 課本 宋文藻編 二冊；指導法 賈仲幕編 二冊

小學高級用

- 國語 課本 沈百英等編 四冊；指導法 俞煥斗等編 四冊
- 自然(審定) 課本 周鑑人編 四冊；指導法 賈堅白等編 四冊
- 算術 課本 盧冠六等編 四冊；指導法 盧冠六等編 四冊
- 珠算 課本 宋文藻等編 四冊；指導法 吳家鎮等編 四冊

小學國語首冊 注音符號讀本(春季秋季用) 沈百英編 定價四分

秋季始業用復興小學教科書已經全部審定書目備索

商務印書館出版

減低定價發售

教育部備案 教育局立案

中國女子體育師範暨小學招生

有英

主席校董褚民誼 校長杜宇飛

教育部立案

東亞體專暨體育師範學校 童子軍教練員訓練班 初級中學校 招男女生

學額 專科本科第二十六屆新生各四十名又插班生若干名 童子軍教練員訓練班第十三屆男女生共五十名 初中新生男女各四十名插班生八名

報名 即日起

考期 一月二十八日至二十九日

開學 二月一日

章程 函索附郵五分

校址 上海滬西大西路

上海市私立清心中學校招收插班生

(學額)高中一及初中一二年級與高小各級插班生 ... 二月四日均於上午八時起 ... 校址 大南門外陸家浜路 校長張石麟啓

乒乓糖

甜心 SWEETIE

看我吹個大泡泡

好味道！像水菓！

每片一分　1¢　每片一分

美女牌氷結 漣公司監製

到處均有出售

積存甜心牌糖果包皮紙十張寄至上海郵政信箱第一一○一號可得巨獎

中國戲曲音樂院研究所編

小說戲曲

【最新出版】每種有故事、劇詞、考證、注釋、總評、【與衆不同】

- 荐諸葛 原售五分 特價四分
- 遊武廟 原售五分 特價四分
- 秋胡戲妻 原售五分 特價四分
- 打漁殺家 原售六分 特價五分
- 棒打薄情郎 原售七分 特價六分
- 宇宙鋒 原售五分 特價四分
- 法門寺 原售七分 特價六分
- 戰宛城 原售七分 特價四分
- 戰北原 原售五分 特價六分
- 桑園寄子 原售五分 特價四分
- 汴梁殺宮 原售五分 特價四分
- 司馬逼宮 原售六分 特價五分
- 羣英會 原售七分 特價六分
- 馬上緣 原售六分 特價五分
- 胭脂虎 原售六分 特價五分

▼全三十冊 原價一元六角九分 特價一元二角 寄費掛號一角六分(每本寄費一分)

- 打金枝 原售六分 特價五分
- 南天門 原售五分 特價四分
- 華容道 原售五分 特價四分
- 岳家莊 原售六分 特價五分
- 牧羊卷 原售六分 特價五分
- 戲蒲關 原售五分 特價四分
- 探寒窰 原售五分 特價四分
- 洗耳記 原售五分 特價四分
- 伯牙摔琴 原售五分 特價四分
- 玉堂春 原售六分 特價五分
- 監酒令 原售六分 特價五分
- 三娘教子 原售五分 特價四分
- 白良關 原售六分 特價五分
- 新安驛 原售六分 特價五分
- 罵王郎 原售五分 特價四分

戲劇導演術 ▼向培良著 改售實價三角

戲劇化裝術 ▼貢牧之著 改售實價三角

現代戲劇作法 ▼谷劍塵著 改售實價四角

中國戲劇概論 ▼盧冀野著 改售實價四角

劇學月刊 ▼全年十二冊 預定一元

特價自即日起至廿六年三月底止

世界書局發行

修正課程標準適用

高中教科書

敝局編印之新課程標準高中教科書，業經教育部審定多種，即照最近頒布之修正課程標準，亦在有效期內；其必須遵照修正課程標準重編者，均已陸續出版。茲將各書按照修正課程標準科目列表如下，敬請採用。又敝局遵照教育部訓令，自去年七月起教科圖書改售實價，故下列價目，均已照原定價折合實價。

科目	書名	冊數	編者	每冊實價
公民	(修正標準)高中公民	四	錢穀孫等	(一)(二)各二角五分 (三)(四)即出
軍訓	軍事訓練教程(訓練總監部審定)	二	厲爾康等	一元八角
國文	高中國文讀本	三	劉勁秋等	(一)九角六分
英語	(審定)高中英語讀本	三	李儒勉	(一)七角二分 (二)(三)各八角
英語	高中英文選	三	蘇州中學英文研究會	(一)平裝一元一角二分 (二)(三)平裝各二元八分
算學	(審定)高中三角學	一	余介石	七角六分
算學	高中三角法教科書	一	王邦珍	五角六分
算學	(審定)高級中學幾何學教科書	二	吳在淵	(一)一元○四分 (二)六角四分
算學	三S平面幾何學	一	仲光然等	一元三角六分
算學	三S立體幾何學	一	仲光然等	七角二分
算學	(審定)高中代數學	一	余介石	一元五角二分
算學	(修正標準)高中(乙)代數學	二	陳蓋氏等	(一)四角五分 (二)即出
算學	(審定)高中解析幾何學	一	黃泰	六角四分
生物學	高中生物學	一	陳彙書	一元一角二分
化學	高中化學	二	黃德溥	各七角二分
物理	(修正標準)高中物理學	二	仲光然	(一)七角 (二)八角
歷史	(修正標準)高中本國史	三	金兆梓	(一)(二)各五角六分 (三)八角
歷史	(修正標準)高中外國史	三	金兆梓	(一)一元○四分 (二)九角六分 (三)八角八分
地理	(修正標準)高中本國地理	三	葛綏成	(一)八角 (二)即出 (三)六角
地理	(審定)高中本國地理	三	葛綏成	(一)(二)各九角六分 (三)七角
地理	高中外國地理	二	壘敍功	(一)一元一角二分 (二)七角六分
地理	高中自然地理	一	丁紹桓	四角八分

◀◀印有中學各科內容概說內附修正中學課程標準詳表承索即贈▶▶

中華書局編印

鄂食糧管委會

津麵交所開幕

在調劑民食、平抑粉價

正中書局教科書

短期小學課本
短期小學課本教學法
短期小學公民訓練標準
短期小學算術教學法
短期小學課間操教材
小學音樂教材初集

初級中學用

建國公民（新編）
建國童子軍（新編）
建國生理衛生（審定）
建國化學（審定）
建國本國史（新編）
公民（審定）
國文（審定）
英語（審定）
算術（審定）
代數學（審定）
實驗幾何學（審定）
幾何學（審定）
數值三角法（審定）
衛生（審定）
植物學（審定）
動物學（審定）
物理學（審定）
本國史（覆審）
外國史（覆審）

高級中學用

本國地理（審定）
音樂（審定）
建國公民（覆審）
建國三角學（審定）
建國平面幾何學（覆審）
建國代數學（覆審）
建國平面解析幾何學（覆審）
建國外國史（新編）
公民（審定）
國文（覆審）
生物學
衛生
軍事看護學（審定）
本國史
外國史（覆審）
外國地理（覆審）
自然地理（審定）

師範鄉師用

教育概論（審定）
教育心理（審定）
小學教材及教學法
小學行政（審定）
教育測驗與統計（審定）

簡師簡鄉師用

幼稚教育（審定）
民衆教育（審定）
鄉村教育（審定）
地方教育行政（審定）
教育視導（審定）
公民（審定）
論理學（審定）
生物學（審定）
物理學（審定）
化學（審定）
公民（覆審）
國文（審定）
算學（審定）
地理（覆審）
歷史（覆審）
植物學（審定）
動物學（審定）
化學（審定）
物理學（審定）
家事（審定）
衛生（審定）
水利概要（審定）
教育概論（審定）
教育心理（審定）
教育測驗與統計（覆審）
鄉村教育及民衆教育
鄉村教育
小學教材及教學法
小學行政（審定）
農村經濟及合作
音樂（審定）

26.006

漢口奇涸
江關水標降至零度

◎漢口十五日電、漢江奇涸、十五日江漢關水標、竟降至零度、航行極艱險、疏濬不容再緩、

平漢路決築老花支線

◎漢口十五日電、平漢路決修老花支線、至花園接軌、北徑應隨雲襄等縣、至老河口、北可利用公路通陝

比王贈送孔祥熙勳章
昨由比總領代表舉行授予典禮

行政院副院長兼財政部長孔祥熙、榮比利時國王授予比利時王冠大十字章（The Grand Cross of the Belgian Crown Order）、於昨日下午五時、在法租界辣斐德路比領館中舉行授予式、由比代辦溥爾佛代表比王授予、有被邀之來賓多人參加、孔氏親往領受[illegible]、亦曾由比王給予王冠大十字章、此項勳章等級甚高、僅贈於與比國元首之勳章云、（中央社）

美芒特霍萊烏克大學
贈蔣夫人名譽學位

美國麻省芒特霍萊烏克大學（Mount Holyoke College）為美國最著名婦女之女子大學、本年五月、將舉行成立百年紀念、該校校長及董事會特電請委員長夫人宋美齡女士、請其屆時赴該講演、並授予該校贈予之名譽學位、俾贈給在公衆生活中特著名望之人、蔣夫人因努力航空教育及提倡新生活及其他社會服務、曾先後由國民政府頒給軍事勳章與一等采玉章云、（中央社）

蘇省府會議

◎鎮江十五日電、蘇省府委員會十五日決議、㈠泰縣集中全力、辦理土地陳報、㈡淮陰淮安[illegible]、本年度勞動服役推行辦法[illegible]、四千元、移用陽縣[illegible]、㈢修正各縣鄉鎮長推選補充辦法、鄉鎮長須年在卅歲以上、五十歲以下者、保甲長須年在廿歲以上、四十歲以下者、及保甲長於各月[illegible]、非戶長亦得充任、

立法院通過修正
公務員任用法條文

◎南京十五日電、立法院十五日舉行第八十七次會議、討論事項、㈠修正公務員任用法第二、第三、第四、第十二及第十四各條條文案、決議照法制委員會審查報告通過、第二第三、第四各條文中之「甄別審查或考績合格」字樣、一律改為「銓敘合格」四字、第十二條原文「初任人員、應自試署、並依最低級俸敘起、但曾任人員之分等者、得就各該等之最低俸敘起」、現將該條[illegible]修正為「但已經委任者以下人員、得各按其學識、經驗、酌敘較高俸級」、第十四條、原為[illegible]、對本法第二至第四各條規定不適用之、現加「得」字、改為得不適用之、按條各修正要點、係將原有之硬性規定、根據實際經驗、酌予變通、改為富於彈性、俾利伸縮、㈡修正[illegible]法第十四條條文案、決議照法制委員會審查報告通過、每屆修正後條文規定特別期間每自十一月一日起至翌年一月末止、為業部以供[illegible]之特別、以不可受特別期間之限制、將呈請政府將該條文加以修正、院會以實部所提修正意見、仍向該條條文內已有規定、可以類推解釋、結果認為無修正必要、

扣繳辦法在商討中
梁和鈞連日在滬徵詢意見
利息營業所得稅

本埠訊、財政部所得稅事務處副主任梁和鈞、前晨由京抵滬、即於當晚五時、與銀錢兩業公會代表蔡承新林康侯等、商存款利息所得稅扣繳辦法、並將扣繳所得稅各項表格規定、預定明日午後、再作一度商討、至各交易所經紀人對營業所得稅、亦於前晚八時舉行聯席會議、復於昨晨往謁梁氏、陳述意見、梁氏囑補具書面意見、再行核辦、

浙溫屬被匪滋擾
旅京同鄉請派兵清剿

◎南京十五日電、浙省溫屬平陽泰順瑞安諸縣、被悍匪劉英滋擾、溫屬旅京同鄉姚琮・張沖・梅思年、高宗武等、特於日昨電呈浙軍政當局、請迅派勁旅、限期清剿、以安閭閻、

建築川黔鐵路
成渝線下月開工

本埠訊、國內金融界投資建築川黔鐵路、經鐵道部核准、組設川黔鐵路特許股份有限公司、股本二千萬元、已招足半數、內由鐵部及四川省政府、各投資一百　十五萬元、依法成立公司、並設總辦事處於上海、其成渝線定下月一日開始興建、

國貨聯營公司
簡章草案

◎南京十五日電、國貨聯營公司籌備處、章草案業擬就、共計廿項、該公司股額暫定法幣一百萬元、分　期、第一期　元、分　千股、每股法幣　百元、[illegible]、但認股　滿百萬元、[illegible]、擬定二百元、或　加　、期　額數、　股額　[illegible]三分之　、各[illegible]貨廠及公司分配三分之一、但不得[illegible]個人名　股、各國貨廠公司、個人認股份、[illegible]股東、公司成立後、如有未加入或[illegible]之國貨公司工廠、及合地消費合作社、願認股加入者、亦得由[illegible]實股[illegible]、但[illegible]、[illegible]、每股[illegible]四十股為最高額、[illegible]㈠第　期招股及[illegible]後、股本[illegible]、㈡[illegible]股[illegible]期、[illegible]之、[illegible]認股期定一月十日起至二月二十八日止、收股期定　月十日起至三月廿五日止、[illegible]、[illegible]於六月二十日前[illegible]、[illegible]代表、均以有中國國籍者為限、[illegible]、二股以上之股東代表、有被選為監察人之資格、

美通用汽車公司
罷工中止

◎紐約十五日路透社電、米奇干州長麥菲氏今日宣布美國通用汽車公司僱員中止罷工、並稱、解決罷工之談判、將於本月十八日在底得律開始、該公司之代表與工團領袖今日會商終止罷工條件四小時後、麥氏乃發出此項可喜之布告、此次會議、乃由麥氏召集、參加者有勞工部長裴金斯女士等、

國民政府特許中央信託局設立
中央儲蓄會
基金五百萬元　會計獨立
民國二十六年一月十五日第十期中籤號碼

◆抽籤
本期抽籤在上海市商會公開舉行由財政部代表宗伯宜中央信託局理監事葉琢堂陳行（梁平代）本會監理委員李銘杜月笙錢新之查帳會計師黃秉章及到場儲戶代表周鐵李震濶王倫張勳業等監督辦理

◆給彩
會單號碼共計三萬三千五百三十九全會每全會提彩金三元應發彩金國幣十萬零六百十七元連本月份本會貼補特彩八千二百三十一元實發彩金國幣十萬八千八百四十八元

特彩　第一三一三二號　計彩金二萬五千元

	頭彩	二彩	三彩	四彩
個數	十六個	十六個	十六個	十六個
每個	二千元	三百元	二百元	一百元
中籤號碼	三六二一號 四五〇八號 四八一〇號 四九〇九號 五三八八號 八九六三號 九四七八號 一一七三六號 一三三三九號 一六三七八號 二〇〇四四號 二一九〇七號 二五三二〇號 二五六八八號 二七一四六號 三二八一〇號	三一四號 一五六一號 五七四六號 五七五七號 八七六五號 一一〇二九號 一一一五八號 一二三一六號 一三六〇二號 一三六三三號 一七〇八三號 一九二一九號 二〇五五八號 二三四六三號 二六二七五號 三三四八一號	一七六號 二六九號 五五〇號 八三九號 一二一四號 三五〇二號 五一九一號 七〇四〇號 九三六三號 一一三四三號 一二四七四號 一二六二六號 一五四〇三號 一五六一四號 一六九四六號 三三二二九號	二三四五號 二四二一號 三一八六號 六〇一六號 八三一六號 一〇二五九號 一一二三三號 一二七六一號 一四五六六號 一四五八三號 一九五八六號 二二七一一號 二二七九九號 二三六八二號 二八九[illegible]八號 三二六二四號
共計彩金	三萬二千元	四千八百元	三千二百元	一千六百元

附彩	號碼	彩金
第一附彩	三〇八〇九號	一千五百三十九元
第二附彩	一七八〇號	二百三十元
第三附彩	一〇五三六號	一百五十四元
第四附彩	二五九八五號	七十七元

末彩　二　共三千三百五十四個　每個十二元　共計彩金四萬零二百四十八元

總共發出彩金國幣十萬八千八百四十八元

（中彩號碼排印或有錯誤以本會號碼單為憑）

有正書局書畫屏聯特價廿五天
二十六年故宮日曆　每份二元二角
上海望平街　南京太平街　有正書局經售
由一月十六日起至二月九日止本版各貨一律減售七折（備有目錄承索即奉）
上海　南京　北平　有正書局啓

糧食管委會 准運糯晚萬石出口

寧波訊、鄞縣食糧管理委員會、近據米業公會呈請、糯晚米積存過多、請准運二萬石赴滬銷售、當經該會第七次會議議決、以顧全米業金融起見、准予暫運一萬石出口、惟應俟上項運出糯晚米抵補足額後、方准給發運輸證、

中央造幣廠 上年新輔幣發行額 達二千二百卅餘萬元 運往各地發行以川粵最多

[illegible]

宋子良飛抵滬 將作多日留滯

本埠訊、廣東省政府委員兼財政廳長宋子良、於昨日下午四時許、由粵乘坐專機飛抵此間、在龍華飛行港下機後、即返西摩路私邸休息、宋氏在滬將作多日留滯、藉治宿疾、並將晉謁孔財長、報告粵省財政事宜云、

◎廣州十五日路透社電、粵省財政廳長宋子良、已於今晨乘余漢謀私人飛機首途飛滬、按宋氏近曾患恙、雖已稍愈、但抵滬後擬續延醫診治、並稍休養、

絲織麵包業售價再漲一盤

本埠訊、本埠近來物價指數上騰、各業售盤、相繼報漲、茲又有電機絲織業、及餅乾麵包業、通告提增市價、

電機絲織 查邇來絲織品原料步漲、如人造絲及紗線等、均已較前漲起一分錙以上、即其他一切開支、亦已增加不少負担、以致出品成本加重、對於原有售價、實難維持、爰經本會召集第三十一次執行委員會議議決、自本月十六日起、各種綢貨、茲先按照原定售價、一律酌加一分錙外、以後原料、如再步漲、惟有仍將售價隨時增改、以資調劑、而維血本云、

餅乾麵包 茲爲主要原料、如油糖麵粉等貨價、續漲不已、售價雖經集議遞增、但仍感不敷維持爲難、自一月十五日起、一律依照原來售價、分別再加、無論已定新添、概照新價、望同業切實遵守、並請各客戶諒宥是幸云、

津麵交所開幕

◎天津十五日電、津麵粉交易所十五日晨十時、舉行開幕之典禮、到各機關代表各界來賓、百餘人、由理事長張品題致辭、謂麵粉交易所之設立、目的在興利民食、平抑粉價、免除居奇之弊、今後同人等當本諸良心、主持此項事業、望各界多予指導、繼由來賓李廷玉等致辭、至十二時許始散、該所定十八日正式開業、

去年度 滬絲出口大衰 年輸出共僅三萬三千餘包 銳減一萬四千五百七十九包

本埠訊、生絲爲我國主要對外貿易之貨品、每年出口數量、在土貨出口項中佔極重要位置、惟近年因意日等國、大量生產、且經積極精究品質、華絲外銷、頓呈每況愈下、據商品檢驗局昨日發表去年(廿五年)度上海生絲出口統計、去年度上海生絲輸出、爲三萬三千〇九十三包、較前年同期之四萬七千六百七十二包、銳減達一萬四千五百七十九包之鉅、是項生絲、以銷售與歐洲各國者計一四•三二二包、(前年同期爲一八•一四四包)、銷售與美洲各國者計一四•八一二包、(前年同期爲二一•七七四包)、銷售與印度者計一•四五八包、(前年同期爲二•五五三包)、銷售與其他各國者共計一•五一一包(前年同期爲五•二〇一包)云、

金業交易所否認改組 定本月三十一日下午二時 召集第二十屆股東大會

本埠新聲社訊、上海金業交易所、以營業收入銳減後、最近擬宣佈實行節省開支、藉維現狀、定本月三十一日下午二時、召集第三十屆股東大會、向股東報告、查該所歷年營業、除二十四年平平、二十五年虧本外、餘均盈餘、其公積金已達五十五萬元、又據金業交易所理事會負責人向新聲社記者宣稱、本所以營業日趨衰落、以致收支不能相抵、至裁減職員、即爲節省開支之一法、其退職職員、擬照月薪計算、給予退職金六個月、但並無改組之說、

巴特里克 晉京會晤英大使

本埠訊、英國出口信用担保局駐華代表巴特里克氏、於日前由英抵滬後、連日酬酢殊忙、巴氏以駐華英大使許閣森爵士、已於前日由平乘坐滬平通車入京、故於昨晚十一時、偕同夫人及秘書蘇策一行三人、乘坐夜快車入京、謁晤英大使、並將由英使偕同分謁我中樞各當局、預定在京勾留三四日、即行返滬、屆時英大使亦將來滬一行云、

立院財委會審查 輪船提單印花稅率

◎南京十五日電、立院財委會十五日開會、審查修正印花稅法中之輪船提單稅率案、到委員張維翰等、馬寅初主席、財部派俞汝良等到會列席說明、結果尚未審竣、須再徵詢外部之意見、按印花稅法第十六條稅率表中規定輪船提單、每張貼花二角、但公營輪運事業所出提單、應予免貼、一部外商及私營輪運事業要求所出提單亦享受同等免貼待遇、或酌予減輕稅率、故建議政府請採納、將該案修正、

英屬馬來 增華僑入口限額

◎廈門十五日電、英屬馬來亞原限廈汕粵華僑入口月五〇〇〇名、本年以工商好轉、一月起增千名、

淮安初雪

◎清江浦十五日電、淮安十五日初雪、氣候轉寒、

三北鴻安兩公司呈請 續發航業借券

◎南京十五日電、滬三北鴻安兩公司曾於十八年發行公司債性質之航業借券三百五十萬元、本年已屆價請、現擬照案續發三百五十萬元、仍以部撥之交易所稅爲該項借券保息、特呈行政院核示、行政院已交財政實業交通三部會核具復、

唐拾義久咳丸

◆功用說明◆

一治憂鬱痛之肺咳 一治夜不安眠之咳
一治喉頭發癢之咳 一治童子百日之咳
一治老人咳嗽之咳 一治產前產後之咳
一治大行時疫之咳 一治四時感冒之咳
一治喉痛虛寒之咳 一治新沾霧病之咳
一治胸骨痛之咳 一治胃弱胸滿之咳
一治腎虧肺痛之咳 一治酒色過度之咳
一切日咳夜咳連聲咳嗽單聲咳白痰咳黑痰咳無痰咳咽喉咳破音咳潮熱盜汗咳心跳氣喘咳經年累月久不愈之纏綿咳症服之無不驗

每瓶一元二角 世界各埠均有發售
上海廣西路角父子大藥廠發行

科發麥精魚肝油

潤肺益元 開胃消食 味美可口 滋補聖劑

上海科發大藥房監製 各埠大藥房均有出售

認明科發商標 KOFA 藥房

事業之成功豈偶然耶？

創大事成偉業必具有強健之身体與勇敢之精神非偶然也

人中寶 補氣補血補腦補精面面俱到凡身体孱弱精神萎頓諸般虛虧一經調服無不轉弱為強前後判若兩人且不燥不膩無論寒体熱体男女老幼均極適宜蓋其補力之偉大二十餘年以來始終駕乎一切之上

分大小瓶兩種 各大藥房均有售

上海大和大藥房發行

安那蘇 痔瘡藥塞

奏效神速

患痔痛苦 宜絕根株 用安那蘇 效速安全

藥房均售

德國戈德克大藥廠精製 5

冠生園今日糖果

半價

鑽石軟糖	每斤原價八角
奶油椰子糖	每斤原價八角
奶油花生糖	每斤原價七角
水果夾心糖	每斤原價九角
無花果軟糖	每斤原價一元
蜂蜜紐結糖	每斤原價一元四
蓮心巧格力	每斤原價一元六
合桃糖巧格力	每斤原價一元六

●上列糖果每逢星期六及日二天售半價●

敬送

健忘遺精腎虧 病靈驗方

[illegible]

SUIFAN'S U.S.A. 瑞芬氏 遺精早洩 用 外療

廣嗣藥露

[illegible]

今晨國外商電

紐約市場十五日電訊

[illegible]

倫敦市場十五日電訊

[illegible]

招商局 ◀船期廣告▶

江靖	快輪准於一月十六日星期六大晚開往漢口沿途各埠均停 本輪電話八二一六〇
快利	快輪准於一月十八日星期一晚開往漢口沿途各埠均停
新江天	快輪准於一月十六日星期六下午五時開往寧波 本輪電話八二二六五
大順康	快輪准於一月十九日星期二下午二時開往汕頭香港廣州
海貞	快輪准於一月十六日星期六下午二時開往汕頭香港廣州
海亨	快輪准於一月二十日星期三下午二時開往汕頭香港廣州
大利南	快輪准於一月十六日星期六中午開往汕頭香港廣東
公平	快輪准於一月十七日星期日中午開往汕頭香港廣東

債市 交易稀少仍呆滯 甲種近期獨跌一角半 餘上漲五分一角至二角

昨日華商證券交易所公債市況、依然呆滯、交易稀少、然而趨勢、一般反而較好、[illegible]

[illegible]

現銷沉寂國外挫落 粉麥跌風加厲

標粉 昨(十五日)粉市、上午開盤、各月份即形趨弱、[illegible]

現麥 [illegible]

上海麵粉交易所 [illegible]

雜糧油餅交易所 [illegible]

紗市近堅遠疲 棉市稍形疲軟

標紗 昨(十五日)前市開盤、因海外棉市仍無起色、及大阪三品棉紗趨勢軟弱、[illegible]

現紗 [illegible]

標花 昨(十五日)前市開盤、海外棉市疲淡無神、[illegible]

現棉 [illegible]

紗布交易所 [illegible]

標金一般旋再跌軋小二角

昨(一月十五日)標金市況、[illegible]

[illegible]

金業交易所 [illegible]

銀樓飾金 [illegible]

揭價 [illegible]

現金 [illegible]

早市 [illegible]

期掉 [illegible]

條額 [illegible]

銀洋錢市

[illegible]

上海橡皮紗廠股市

[illegible]

外匯稍形微硬

昨(一月十五日)外匯市況、稍形微硬、中央銀行[illegible]

日匯 [illegible]

英金 [illegible]

美金 [illegible]

英美 [illegible]

日英 [illegible]

英美匯兌

[illegible]

滬南米市

[illegible]

滬北米市

[illegible]

蘇蘇聲 黑人牙膏

驚人發明 比衆不同

擦時聞蘇蘇聲證明已在

白齒，殺蛀，及除口臭

蘇蘇聲即熱帶植物素中之潔齒特劑

此聲非牙刷擦齒聲 此聲絕對不損牙齒

晨起飯後如用黑人牙膏一次

可保念四小時內不口臭

上海北京路二六六號第 百昌行 獨家經理 全國百貨商店藥房均有出售

「小鳥」陳燕燕最近在「孤城烈女」中大出風頭，現在「聯華交響曲」中也有相當的成就。 李世芳攝

銀風銀雨

（銀人）

▽胡蝶傑作「永遠的微笑」，昨晨在金城試映，影人到甚多，老高老金亦各携其夫人蒞座，老金且在大三元請同伴吃中飯，據聞對與村有幽默「演出」；該片昨天生意極佳，今明日當更不錯。

▽王引近日拍「滿園春色」，恒至天亮，但精神還是很不錯的樣子。

▽袁美雲病。（餘不詳）

▽蔡楚生之「王老五」已脫稿。

▽傳唐納與藍蘋分居，藍姑娘有亦將赴綏遠勞軍消息。果如是，陳波兒不能專美於前矣。

▽金山王瑩昨在金城觀試片，偶偶私語，甚惹座衆注目，金氏有照片懸於金城會客室，神氣活現，大有「羅密歐」風趣。

▽沈西苓說「十字街頭」完成後，決脫離電影生活，專幹舞台工作。

▽王元龍將為新華主演一部戲，聞係王次龍所介紹者。

▽李萍否認與馬彥祥有交情聞上海某影片公司將聘她演戲。現在接洽中。

民新新聞

⊙「露肉之門」需要配音樂部份，工作即將完成，其有聲拷貝於兩星期內，即可分寄各地。

⊙金擎宇新作「閨牆記」劇本，現已送中央審查，故事較之「母愛」更為曲折動人，演員表亦以新姿態出現。

⊙「神秘女探」全部情節，極盡緊張之能事，關於意識方面，亦力求正確，（外史氏曰：美哉善哉！）實為新型之硬性影片。

「胡鬧學士」

大光明今日映

大光明大戲院，今日起換映浪漫歌舞滑稽新片「胡鬧學士」描寫美國大學生的浪漫和足球熱，另有着歌舞和笑料。

决心治療淋濁

[illegible]

到處藥房均有出售

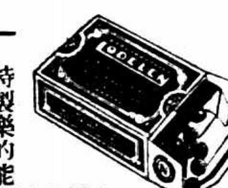

特製樂的能 殺菌力更強！治白濁更快！

上海新星藥行經理

决心用樂的能

圖刦法商水電公司案

續獲四同黨 擒過兩家

帶至法捕房供出：

法捕房督察員蔣福田李顯揚與通班探員、前日上午拘獲本月九日上午圖刦法商水電電車公司發薪巨款未成案內盜匪沈朝玉、梁鴻根等八名、起出手鎗盒子砲各一支、彈子十八粒、解送特二法院訊押、改期廿五日下午二時再訊、各情已誌昨報、茲悉前晚由原班承辦各探又出發拘獲是案同黨孫有發（卅三歲江北人）・鍾金生（卅歲上海人住海格路一四八號在共和銀色汽車公司充開車下手）・薛士慶（即薛大卅五歲江北人）・邵子富（年籍未詳）・並在邵之家內起出六寸白郎林手鎗一支、彈子九粒、帶回捕房、訊據該匪等供出、因九日圖刦水電公司未成、於十日夥刦藍維靄路厚德里一三七號餘康襪廠主人王永根家值洋六百餘元之金飾皮衣現款等物、又對於愷自邇路永興紗號刦案、亦曾參與云云、

解至法院略訊後准還押偵查併究

昨日解送特二法院刑庭、由王庭長提訊、警務處律師袁家潢請求改期至廿五日與沈朝玉等併案偵查訴究、庭上核票、向被告等略訊一過、諭改期廿五日與沈朝玉等併案審理、

林天吉不認生子

經友梅借子控告

曾訴誘姦遺棄兩審失敗

林到庭否認諭改期調查

[illegible]

强行拉客刦財物

男女三犯處徒刑

[illegible]

控丈夫妨害自由

開庭時初竟否認同居生子

終於承認諭知不受理

夫亦控薦頭店主人和誘罪

[illegible]

尚未傳訊

[illegible]

拘禁一夜

[illegible]

彥超弟

汝出走後老母幾將絕食望見報後即速回家所致善後問題儘可商酌必使汝滿意就是 鈞石啓

分送 一百張 夜 一部 贈 新婚照片

[illegible]

曾育一子

[illegible]

通州路盜刦

[illegible]

翁姑捉媳奸

細縛寫筆據 事後控被誣詐

[illegible]

假借機關名義

詐騙案番問

[illegible]

毆傷舞校士人

五人判罰

[illegible]

來函

[illegible]

雙妹老牌 雪花膏 廣生行出品 質潔色白潤膚美容

各埠商店均有代售

双妹老牌 香蜜水

寒風吹面至易爆拆女子臉嫩不勝寒尤多患此宜用著名之雙妹牌香蜜水可免此患且增顏色

中華商店

南京路中 浙江路口

特別大減價

（帽子部）兎子呢平邊帽每頂一元九角半 兒童羊毛帽每頂二角半

（襪子部）男裝羅口花呢襪八雙一元 女裝新式絲毛長統舞襪三雙祇售一元 童裝長統織花毛襪三雙三角五分 最新格子蘇紗巾每打三角

（水盆部）新花高身菓盆四只五角 36吋捲邊摩登面盆每只七角

二樓綢緞部 二尺時式凸條綢每尺二角四 二尺印花絲絨每尺四角 什各色博士綢男袍料每件五元五角 明星花呢旗袍料每件八角 印花葡萄綢旗袍料每件一元九角半

（毯被部）英國彩條駝毛毯原價八元半特價三元七角半 頭號四磅真絲棉被每條二元九角半 祇售一天

（皮鞋部）英國黃黑紋皮男鞋原價廿九元半特價九元半 黃黑雞皮高跟女鞋每客限買一雙 原價六元半特價二元半 黑絲絨杭布底男鞋每雙九角

（化粧部）航空雪花霜每瓶一角半 李施德霖牙膏每支四角

（西裝部）英國摩厘雞皮男裝手套每付四元 女裝黃雞皮手套每對九角半 女裝紋皮手套每付二元 毛裏真皮男裝手套每付二元半 西裝羊毛圍巾每條一元

（服裝部）長生牌兒童斗蓬每件二元七角半 全毛駝絨童大衣每件二元八 純羊毛童背心每件一元

（汗衫部）英國狠頭牌2131男裝羊毛衫褲原價十元零五角減沽六元二角半 女裝羊毛外套原價六元半減沽二元二角半

麗華公司

半價貨大犧牲

半價 印花西麗綢 各色滿江紅 純絲博士呢 每尺一角起

大號麗華蜜糖五角二瓶 壽字熱水袋每只四角

絨裏紋皮手套每雙一元七角半

繡花西裝外衫每件九角

平過半價

牧羊牌女裝羊毛衫 原價八元半 減沽二元半

三十六寸反口花面盆 原價一元八角 減沽八角半

西裝圍巾每條五角

緞裏上等式呢帽 原價四元 特價一元

大號英國全毛駱駝毯特價三元七角

中童反口毛襪二雙四角半

羅紋口毛襪特價一元八雙

美麗牌女裝墨水筆每枝半價一元

美國安樂牌真空管筆半價二元

鋼絲雙輪脚踏車 特價二十二元半

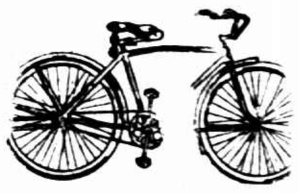

英國氈呢男裝鞋罩每雙一元四角半

杭州布底黑絲絨男鞋每雙九角

五磅裝麥式餅乾每聽九角半

老牌辣醬油賤售四角五瓶

十磅鴨絨錦被每條十七元一角半

織錦連芯椅墊每只九角

紅木細瓷九字菓盒一元九角

德式美術電珠花瓶每對一元半

有蓋玻璃杯每打一元九角八分

反口氈呢鞋每雙一元一角

四樓 貼相本每本二角 犧牲貨

永安公司

推銷存貨 大減價

今明二天 自來水筆活動鉛筆 破格大賤賣大贈品

贈品辦法 凡購康克令水筆一枝送大鉛筆一套 購羅斯福水筆一枝送康克令墨水一瓶

羅斯福自來水筆圖樣

康克令女用活動鉛筆大賤賣三元（原價十四元）售完爲止
派克身入活動鉛筆大賤賣二元半（原價12元）售完爲止
派司圖彈簧鉛筆大賤賣一元（原價六元）售完爲止
羅施福特大透明真空自來水筆大賤賣六元
羅施福大號透明真空自來水筆大賤賣四元
羅施福二號透明真空自來水筆大賤賣三元
羅施福五八透明真空自來水筆大賤賣一元七角
羅施福學生自來水筆大賤賣一元五角
羅施福大號自來水筆大賤賣三元
羅施福女用自來水筆大賤賣一元一角半
羅施福女用透明真空管水筆大賤賣二元七角
康克令特大透明真空水筆大賤賣廿一元
康克令大號透明真空水筆大賤賣十三元
康克令自來墨水筆大賤賣七元半
康克令1號透明真空水筆大賤賣九元
派克自來水筆大賤賣八元二角半自卅元
其他如華特門愛弗息博士如意牌等同時大賤賣

史良投案後
法院對唐張兩律師 不起訴處分
處分書已送達

女律師史良、與沈鈞儒等同時被捕後、由高三分院責付張志讓唐豪兩律師保出、即行離滬、傳不到案、經高三分院檢察處將案移付特二法院檢察處、張唐兩律師到案、繳合交五百元現金保、限期尋交史良到案、嗣因無法找尋交案、而史親筆具函交張唐兩律師交案、因患咯血病、聲請展期、乃史又轉輾逾期不到、特二法院檢察處對兩責付保人正擬偵查提起公訴之間、史良忽直接投蘇州江蘇高等法院到案、收押候訊、後蘇高院察處、由孫首席檢察官傳通知高三分院轉特二法院檢察處史已投案、而張唐兩律師得悉史確已到案後、亦向特二法院檢察處提起退卸保人之聲請、茲聞特二法院檢察處對張志讓唐豪兩律師已決定不起訴處分、處分書已派警送達、並聞張唐兩律師所繳付之保證金亦已准許發還、

美國 CHARM
駒母兄士球
風行寰宇
婀娜牌
LADY JANE　LOVELY LADY
愛八俤　麗的珍
化粧品
半價辦法
祇有今天
分銷處（新新公司 先施公司 大新公司）
分銷處（麗華公司 南洋煙廠 中國新公司）
總經理
百業貿易有限公司
上海北京路○○號

冬天清補
治咳消痰
病後調理
輔助戒煙
世界書局發行　新聞報館有售
良園白沙枇杷膏
味極甜美
功效最大
男女老幼
皆宜服用
認明商標
謹防假冒
每瓶一元
良園藥廠發行
上海北京路會樂里對面　電話九一五五五
添招各地普通經理
[illegible]

暴戾婦人虐待螟蛉子慘死
病不爲醫　反加責打
鄰人代抱不平　紀王氏暫押捕房
孩屍昇送驗屍所　候今日報請檢驗

鎮江人紀龍才、四十二歲、現在太古公司、湖北輪船上任管理貨艙職、妻王氏、三十九歲、揚州人、因不生育、於四年前螟蛉一男孩、起名福祥、今年五歲、紀因輪船上執業、王氏攜同小孩住居法租界老永安街四十一弄同安里A字十號東廂房內、奈

王・氏・秉・性・暴・戾

對小孩時加虐待毒打、最近福祥於一星期前、忽發寒熱、旋出痧子、詎王氏非但不醫、反時加責打、致小孩病勢漸重、昨日下午二時半身死、王氏即購衣棺擬草草收殮、經

鄰・人・代・抱・不・平

報告法捕房、派探調查、一面將紀王氏拘案偵訊、一面將孩屍舁送驗屍所、候今日上午傳齊人證、報請法院檢驗、紀王氏暫押捕房、候驗屍後移解特二法院訴究、

德人駕車肇禍

德人平克、於十二月二十九日駕滬市九三二六號自備車、經行滬閔公路、不慎行抵常熟境之顧巷地方、將一鄉民撞倒壓斃、該德人即投閔行公安分所自首、嗣經人調解、中德人償與鄉民三百元了事、公安局因將該德人釋放、該案縣府方面、以案關人命、主嚴予訴究、件、公安局未便將該犯釋放、茲仍定十五日開庭審理、該犯着公安局交案、結果未到、現局方將着[illegible]交出、惟該德人之三百元恤金、至今未付、民屬亦在追究中、

王乃武與妾 判處徒刑

住法租界巨籟達路安豊里三號山東路大公書局主川沙人王乃武即王祖寬、四十二歲、妻奚氏、三十九歲、已生兩子、上年三月（二十一歲）爲妾、挈滬同居馬浪路振華里二十九號、近被奚氏得悉、報告法捕房、將王與章氏拘解特二法院、由警務處律師依通姦罪起訴、審結諭令交保候判、各情已誌本報、昨日宣判、王乃武有配偶與人通姦、章菊寶與有配偶之人相姦、各處徒刑二月、如易科罰金、各以一元折算一日、上訴期內仍各交原保、

運毒赴美之少女宣判
△溫曼麗病重▽　恐將不起
二月初押解返滬
（[illegible]）

○[illegible]十四日[illegible]電、[illegible]溫曼麗女士、年二十四歲、去年八月由[illegible]赴美、行李中挾有[illegible]價約五萬元、[illegible]、[illegible]、[illegible]、今日[illegible]十年、[illegible]、[illegible]十六[illegible]

○[illegible]十四日[illegible]電、[illegible]

[illegible]交、今日[illegible]宣判、[illegible]上海[illegible]女子溫曼麗、[illegible]五萬元入美國、[illegible]押[illegible]、[illegible]徒刑二十年、宣判時、溫曼麗[illegible]出庭、[illegible]、[illegible]、法官今日宣判時、因[illegible]溫曼麗[illegible]、[illegible]移民局官員[illegible]於二月初押解溫曼麗返滬云、

○[illegible]十五日[illegible]電、[illegible]洛奕入境之中國女子溫曼麗、[illegible]十年徒刑、[illegible]、[illegible]、不久[illegible]解返、

南通煙毒總復查
…拘獲男女毒犯…
五十餘人處死刑

南通訊、此次煙毒總復查、各機關職員、合組查緝隊、挨戶普遍搜查、獲煙犯四百餘、因押所人滿、臨時借義倉收押、所獲男女毒犯五十餘人、經張軍法官訊明、依法一律判處死刑、呈報上峯核決執行、

滬杭車上獲土販
一經擒獲一被逃　遺煙土多斤

滬杭路老閘義車站、昨晨九時半、乘有甲乙兩旅客、在車站附近小茶館吃茶、迨上滬開杭之三四等客車駛抵彭站、彼等即購往閘上嘉之客票登車、但形色張皇、早被路警察往意、預先知照隨車之便衣探警、嚴密跟蹤、車未啓行、甲客已情虛逃脫、將所攜皮包一只擲棄於四十一號車廂、旋被侍者檢得、交由站長督飭查看、發有煙土七十小包、約重二公斤半、尚有乙客、當由便衣警探拿獲、抄出煙土六十包、約有三公斤、當帶至鐵路警務段、覆訊一過、備文轉解松滬警備司令部訊辦、

下海廟遭盜劫
損失一千餘元

滬東茂海路下海廟中、昨晨四時許、忽闖入暴徒五人、三匪執槍、將該廟中全廟大小尼姑二十餘名、一併綑縛、洗刦一小時許、刦去現洋雜物約二千餘元、各匪俱操北平口音、挾贓倉忙奔逸、事後由該廟主持尼廣和師太投報匯山捕房、

楊樹浦路 覆車傷人案續審
司機對失事原因稱不明
過失致人死處徒刑二年

徐州人楊玉明、於月之八日清晨三時、駕駛蘇滬路汽車三十八之七一二九號卡車一輛、前往魚市場、行經楊樹浦路將近[illegible]路時、因避讓李元[illegible]所乘之[illegible]路車不慎、車首撞於路旁大樹、全車傾覆、致車上之魚販郎和尚等均遭跌傷、而李元[illegible]亦被撞傷腦部致死、楊樹浦捕房依過失傷害罪起訴於特一法院訊押、各情已誌本報、昨日此案由葉推事開刑五庭續訊、因李元鑫因傷身死、故由捕房律師厲律師改依刑法二百七十六條第二款業務過失致人於死罪起訴、經由被人[illegible]財、據楊[illegible]投證、當時[illegible]開車之速率爲三十碼、諸之楊玉明供、當[illegible]我[illegible]避[illegible]李之[illegible]路車、但如何李撞及我車後、則不得而知、葉推事核供、乃宣告判決楊玉明因業務上過失致人於死、處有期徒刑二年、

上海協昌行總經理

燃爐取煖 中毒不救

住白克路梅白格路口三五〇號之王玉亭（四十四歲）、於前晚就寢時、房中置煤球爐一隻取煖、致中煤毒、昨晨十時許、同居者未見其起、打開房門入內視察、發覺王神志昏迷、僅存一息、中毒已深、當召救護車送往醫院、不及救治、即行氣絕身死、

探員之子病死案
醫生否認有過失

住太平橋白爾路承慶里八號法捕房幽探天津人丁文馨之九歲幼子丁弟弟、本月九日發熱、後忽患天花、至十一・十二兩日延請菜市路蒲柏父路口一五九弄內十七號中醫上海人孫茂康診視、服藥二帖後又轉變腹瀉、故延丁濟萬醫生診治無效身死、丁文馨遂將醫所服藥方失當、服藥後、因之變病致死、乃報告法捕房、將丁戶屍舁送驗屍所檢驗、已略誌昨報、昨日捕房解將特二法院、由王推事蒞庭偵訊、先由丁文馨陳明丁弟弟委係因患天花病致死、官向戶父丁文馨及孫茂康訊問一過、孫否認有過失致人於死之事、王推事以屍父丁文馨、如謂孫有過失、可向法院訴究、戶父如認爲無告有過失、可向法院新究、闡丁氏之意、決將捕房提出公訴、如不追訴者、則另提自訴、孫否認過失、

三九九號七浦旅館第九號房間、住宿一宵、至十日上午十一時許、即吞服鴉片自盡、嗣因毒發、呻吟狀態、當經旅館茶役發覺、破門入內、見方面色變[illegible]

榮館廚司 失戀輕生

安徽人方美寶、廿七歲、向在南市老西門口中華路一六四五號丹鳳樓榮館充任廚司、最近因失戀[illegible]、及[illegible]、[illegible]之餘、遂萌短見、於前晚[illegible]、[illegible]

巧妙發明　功效驚人
真空水治器
是直接施行於患部之物理療法
[illegible]
上海北海路三三三號
中央大戲院東第一家
大新藥行經理

社會零訊

▽老人自縊樹上　海格路四百九十二號某英人住宅花園內、昨晨七時許、忽有一老叟懸掛於園之樹間、自縊於樹上、由園丁工作時瞥見報警、早已氣絕斃命、經捕車送驗屍所待領、

▽廟面男孩迷路　昨日上午有一廟面男孩、身穿黑布棉襖褲、黑布鞋襪、頭戴鴨舌帽、在滬河郊鎮中市迷路、經崗警帶回所中、據云名李文標、十三歲、宿寓常熟人、父名李小羊、在原籍家中開設大餅店、前日被不知姓名之同鄉人帶到上海後、因在途走散、以致迷路等語、經警局留養、候屬認領、

▽放野火燬棺材　南翔鎮滬路蘇滬路交界處之北首有義塚、全係柏草棺木、昨日下午一時許、有鄉童某甲、往放野火、致延燒義塚之兩副、幸經崗警喝阻、設法撲滅、

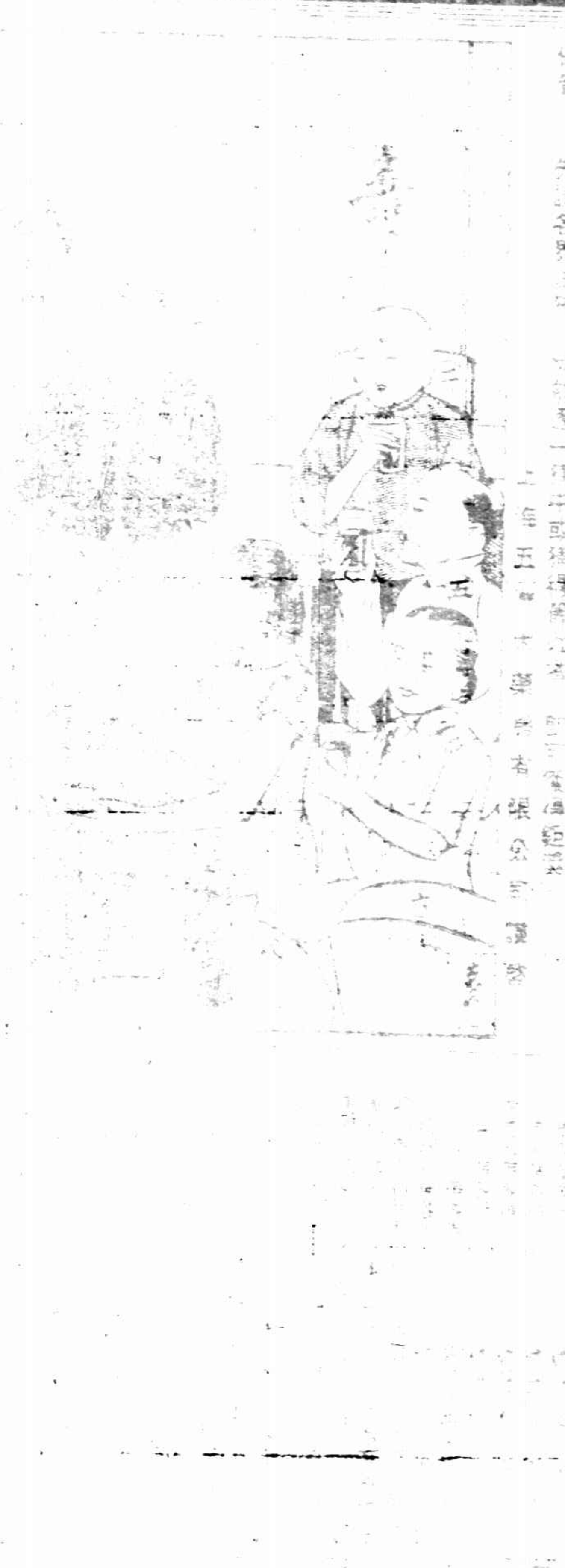

說明　當此五洲大藥房三十周年紀念、[illegible]、五代同堂、[illegible]、全家[illegible]、[illegible]男女各一人、國家[illegible]、[illegible]由本公司[illegible]、先請各界[illegible]

外埠諸君注意
一、外埠與蘇杭如當地尚無上項物品出售、可將該券填就後、連同函款、逕寄本公司參加辦法、
二、本公司因特在外埠參加者起見、凡以現款一元、本國二角以下郵票、一律通用、惟參加者、除木箱包裝完全奉送外、外埠郵寄費之處、一概免收寄費、
二倍郵費之處、[illegible]三倍之處、須收二倍、[illegible]
[illegible]

謀挽回危局

米春霖僕僕京陝 傳達中央德意

傳東北軍有就範可能

米氏到京已三日昨始飛陝定今日再來京

于學忠等不與楊虎城同調楊仍無覺悟訊

◎南京十五日中央社電、前自陝飛京之米春霖、在京事畢、十五日晨偕劉祖舜等飛西安、將傳諭楊虎城于學忠等、尅日遵照中央所定陝甘善後辦法辦理、(鄭州電)米春霖十五日上午九時四十分由京乘專機赴西安、錢宗澤到機場會晤、聞米當日下午二時許已到西安、即會晤楊虎城王以哲等、宣達中央意旨、米定十六日乘原機返京覆命、

◎南京十五日電、前遼寧主席西北勦匪總部辦公廳主任米春霖氏、爲此次力勸張學良悔過護送委座返京之主要人物、在東北軍前輩中、頗有聲望、自十二日由西安乘歐亞專機抵京、連日謁晤中樞當局承商收拾陝局具體辦法、聞大體意見頗稱接近、米以任務畢、今晨十時、於明故宮機場、乘歐亞專機、直飛西安、傳示中央意旨、前陝主席邵力子及劉哲莫德惠等、均親至機場送行、據米於機場語人、中央對陝局始終欲於力崇寬大及保存國力兩原則下求解決、本人(米自稱)頃任務畢返陝、承諸位長官親臨送行、實愧不敢當、日內當仍來京覆命云、

◎徐州十五日電、路訊、東北軍以于學忠等不甘附和楊虎城、經張學良米春霖莫德惠等曉諭、可趨就範、將與楊虎城軍分化、聞紅軍到西安、人民恐重演閩城慘劇、極度恐慌、◎南京十五日快訊社電、中央政府對楊虎城及張學良所部在西安一帶作抗命行動、決仍抱寬大、以政治方式解決、並望楊虎城等能早日回頭、爲國家保存元氣、衆信此事數日內可告解決、

◎洛陽十五日電、西安一切軍政大權、統由楊虎城一人獨攬、城內駐軍均保楊部、城外全爲赤匪、聞赤匪亦改番號、並換旗幟、在使中央軍不易識別、

潼洛間盛傳

赤匪大隊移西安

彭德懷徐向前南漢宸均有開到訊

西安充滿赤色恐怖人民深感不安

◎洛陽十五日中央社電、傳赤匪近分左右兩集團軍、由匪區向西安移動、左集團軍爲彭匪德懷部右集團軍爲徐匪向前部、又傳徐匪海東部、近亦向西安附近移動、

◎潼關十五日中央社電、彭匪德懷部二軍團、約二萬餘人、由三原南下、有向西安移動模樣、先頭部已到富平彭有入駐三原說、南部意見龐雜、連日迭開會議、迄無明朗辦法、毛匪澤東已派大批政治工作匪軍、參加各部活動、以期操縱、西安商民因赤匪漸趨得勢、秩序騷然、莫不惶恐萬狀、東逃以交通阻斷、四鄉則兵匪橫行、居城恐戰在危急、致西安回復事變時之混亂狀態、群龍無首、楊虎城雖被推爲統帥、而東北軍終未能聽其指揮、赤水渭南仍在嚴加佈陣、

◎洛陽十五日中央社電、陝西著名赤匪南漢宸(卽南汝賓)傳於五日抵西安、楊虎城之態度益頑强、最近南與赤匪陳子堅、有楊左右手之稱、聞西安街上現已發現紅帽徽之赤匪、又傳赤匪已陸續開到臨潼渭南一帶、

◎南京十五日申時社電、陝局因毛匪到達西安、情形益趨惡劣、該地現充滿赤色恐怖、

◎徐州十五日中央社電、西安歸客談、毛匪澤東已派周匪恩來、在西安大事拉攏張楊所部將領、冀圖赤化攏西安楊部左傾份子極多、一引卽上、張部思想複雜、不易被誘、王以哲繆澂流何柱國董英斌等、現尙觀望不定、馬占山被任爲騎兵集團軍總指揮、以局勢日非、已表辭職、[illegible]

楊虎城備戰

編成六個集團軍

另編三師並將孫蔚如部隊加以改編

李志剛來電稱將再來京未提及他事

◎洛陽十五日中央社電、楊虎城近自稱聯軍總司令、爲虛張聲勢起見、發表孫蔚如・繆澂流・王以哲・于學忠・毛匪澤東・彭匪德懷等爲一二三四五六集團總司令、惟于學忠拒絕僞命、不願受楊利用、楊已與赤匪沆瀣一氣、

◎洛陽十五日電、楊虎城已將十七師四十九旅王殿武、五十一旅趙壽山部、暨陝警三旅孫友仁部、均擴編爲師、

◎南京十五日申時社電、于右任十三日促陝代表李志剛飛西安轉達中央德意、促楊就範、李十四日有電到京、將於日內再度來京、惟對陝局情形無表示、(又電)于院長夫人、昨已由陝出險返京、與陝印花稅局長林某同來、

◎天津十五日同盟社電、楊虎城于學忠不接受中央之勸告、着着準備戰事、楊虎城於十三日突然警戒新任陝西主席之孫蔚如、改編其軍隊、一面與楊虎城等成立協定之毛澤東、陸續令共產軍集中西安咸陽三原地方、西安之解放日報及西安播音電台、連日發出反中央宣傳、市中完全赤化、

林主席接電深表欣慰

汪定後日晉京

蔣院長前日電汪約在京會晤

汪覆蔣電請稍緩數日赴奉化

◎南京十五日中央社電、中政會汪主席、十五日下午有電致林主席、謂已定十八日晉京、聞林主席並已電覆汪主席、對汪平安抵滬、及定期來京、深表欣慰、(上海消息)汪主席前日到滬之後、曾接留甬休養中之蔣院長來電、除慰問平安到滬外、並以汪主席海行勞頓、電約在京會晤、以免前往奉化一行、藉圖暢敍、聞汪主席以與蔣院長睽別已久、故決前往奉化一行、並面致慰問之意、汪主席特於前日致電蔣院長、除報告歸國抵滬外、並謂稍緩數日、再行前往奉化把晤、據褚民誼氏談、汪主席決在滬休養數日、並與各方之人員會晤、再行決定今後之行止、又據曾仲鳴氏談、汪主席決赴奉化一行、會晤蔣院長、至於是否先行入京、抑先赴奉化、則目前尙未決定云、

再度檢驗 汪主席到滬之後、曾於當晚延請諾爾醫生至褚宅檢驗身體、復於昨晚九時許前往諾爾醫院繼續檢驗、約歷一小時、至於檢驗結果、尙未發表、據諾爾醫生表示、汪主席之身體、迄未完全復原、又據曾仲鳴氏談、汪主席此次在英醫治膽囊炎、原擬施用手術、嗣以急須歸國而作罷、背部所留之子彈、目前無須取出、汪主席之身體、表面尙稱康健、實則仍未復原、

謝絕酬酢 汪主席此次在途中、以飲食不調、致患腹瀉、嗣經延醫診治之後、迄昨日尙未全愈、故對於各方酬酢、均予婉謝、昨日曾在褚宅接見中委李石曾・外交部部長張群・上海市市長吳鐵城・海軍部部長陳紹寬・審計部部長林雲陔・駐巴公使張惠長・最高法院院長焦易堂・及徐新六・崔唯吾等多人、梅蘭芳博士亦曾於昨日午後往謁汪主席、致問候之意、

葉等返京 迎汪各人、以在滬事畢、除中委邵力子氏、已於前晚先行返京外、中央黨部秘書長葉楚傖、於昨晨八時、乘飛快車返京、海軍部長陳紹寬、乘下午四時特快車返京、中委周佛海・谷正剛・潘雲超、則乘十一時夜特快車聯袂返京、○○○

冀察外委主委 賈德耀辭職

◎北平十五日中央社電、新任冀察外委會主席委員賈德耀、因體力不佳、已向宋哲元力辭、冀察政委會以外委會重要職員、多隨陳中孚去職、特派政委會職員王植卿及外委會專委魯熙傑等暫時接收、

馮治安赴津

◎天津十五日電、馮治安奉宋哲元派、十五日晚六時來津、代宋與日方當局會晤、有所談洽、

蕭松堅松琴 携蔣汪函 赴暹羅謁父

廣州十五日中央社電、蕭松堅・松琴、十五日上午乘機飛赴河內、轉返暹羅謁父、聞携有蔣委員長汪主席親筆函轉達蕭佛成、敦促早日返國晉京出席三中全會、

赤匪有竄晉模樣

高桂滋高雙成等剿共將領到井謁閻

閻錫山昨在綏靖公署召開省防會議

◎洛陽十五日電、赤匪近有東渡竄晉模樣、國軍已嚴密防堵、

◎太原十五日電、高桂滋・高雙成・李仙洲・毛侃・陝北綏區行政專員富文杭毅等、十四日夜一時許偕同來井、十五日午後相偕赴綏、晉謁閻主任、請示一切、高等在井勾留三二日卽返防坐鎭、(又電)閻錫山十五日晨在綏署召集王靖國・李服膺等各將領、開省防會議、對冬防期間沿河防務・配備及衛戍區注意事項、作詳細商討、湯恩伯定今到井、閻擬再招剿匪會議、

華北日武官會議

天津日駐屯軍後日召開

聽取和知與關東軍接洽之報告 商討增强特務機關及全般問題

◎青島十五日中央社電、駐華北各地日武官、定十八日在津舉行會議、由各地武官分携情報、前往出席、駐青日武官谷萩、十五日晨赴濟偕駐濟武官石里赴津、又日海軍武官田尻、亦定十六日夜赴津、出席武官會議、

◎北平十五日快訊社電、天津日軍部卽將召開各部幕僚會議、駐平日使館各官均於昨日午後赴津參加、聞此次開會、除聽取和知與關東軍部幕僚交換意見之報告外、對於陝甘事件、華北外交問題及綏遠事件、均將提出詳加討論、又電、華北日軍參謀和知、十一日飛往長春晤關東軍部幕僚有所商議、已於十三日午後自長春乘飛機返平、昨日偕同駐平日使館武官書記官等赴津出席日軍部重要會議、

◎青島十五日電、日駐青特務機關長谷萩、十五日乘車去津、出席華北武官會議、又日領西春彥十五日飛津、◎天津十五日電、日駐平特務機關長松井、今晨謁田代、報告各地特務機關近情、日軍部召開會議、高級幕僚松本專田等參加、對日軍檢閱增强特務機關及華北全般問題、商討時間甚久、

滬文化界通電

請中央戡亂

予楊虎城以嚴厲制裁

貫澈統一禦侮之國策

(中央社)上海各大學校長翁之龍等、以中央處置陝變、辦法至當、張學良雖有悔悟表示、楊虎城仍企圖抗命稱兵、昨特聯名電請中央、迅採有效方法、嚴予制裁、又上海文化界綏遠剿匪後援會等、昨亦聯名通電、並請中央嚴懲張學良、並迅速討伐陝甘叛逆、電文如下、

[illegible]

上海各界努力

「統一救國」運動

聯合簽名發表宣言

近來本市各大學校長教授、中小學校長・教員・著作家・新聞記者、及工業各界人士、鑒於前次兩廣及西安事變、均經中央用政治方式解決、我國統一之機運、顯已趨於成熟、惟陝甘善後、尙待中央籌劃處置、而共黨及失意政客、妄欲乘機利用封建殘餘勢力、希圖形成割據局面、殊違中國現階段之需要、僉謂我國經二十餘年之奮鬬、犧牲無量數生命財產、方造成統一局面、斷不容人假借任何口實、而破壞統一、必以全民力量擁護之、爰發起「統一救國」運動、起草「統一救國宣言」、廣徵簽名、聞各地文化界亦正在簽名加入、茲探得其宣言原文如左、

統一救國宣言

[illegible]

東北旅京同鄉

懇切勸告東北軍

◎南京十五日電、東北旅京同鄉三五四九八人十五日發表勸告東北將士電、原文甚長、大意首述自九一八後、東北同胞遭遇之慘痛、次述西安事變、中央處置之寬大、及對待東北將士之仁厚、希望仰體中央之苦心、擁護唯一領袖的指導、欲圖雪恥、惟有服從中央、勿爲少數奸徒所愚弄、迅速接受命令退回原防、嚴防赤禍蔓延、則東北將士不失爲始終愛護國家的紀律之師、受全國尊敬、同鄉愛戴、最後並勸楊虎城孫蔚如等將領、剋日遵照中央命令、辦理善後、並維持地方治安、順逆之機、在此一瞬等語、

時人行踪

宋子文 中國銀行董事長宋子文氏、日前因公入京、迄未返滬、據宋宅消息、宋氏以京中要公待理、故尙有數日勾留云、

趙不廉 蒙藏委員會副委員長趙不廉氏、日前代表閻錫山氏來滬歡迎汪主席歸國、定今晨早車返京、

張群 南京十五日中央社電、外部發言人十五日對記者談稱、張外長預定十八日返京、

王世杰 (南京電)王世杰雷震十五日下午由滬返抵京、

唐襄 (濟南電)魯駐京辦公處長唐襄、十五日晨由京來濟、

曾養甫 廣州市市長曾養甫氏、日前晉京向中央有所接洽、前晚夜車出京、昨晨抵滬、何日南返、刻尙未定云、

李型 (天津電)財部防止路運走私稽查處長李型、十五日午前十時由京抵津、下午晤津海關稅務司梅維亮、有所接洽、

濟市嚴寒

◎濟南十五日電、濟連日嚴寒、達攝氏零下九度、凍斃乞丐甚多、

京滬 滬杭甬 鐵路各客列車發售
「火車禮品」
每組售價國幣二元
內容都是著名食物公司的高貴出品
[illegible]

圖畫時報 1134期
明日隨報附送
不取分文 請向售報者索取 如有缺

弱體易受寒冷感冒
常服强身壯力之
保衛爾神效牛肉汁
確能增加抵抗力
防止傷風咳嗽等症
滋補鮮美開胃壯神
BOVRIL
公司葯房及洋食物店皆有出售

痰敵
祛痰 定喘 止咳 健肺
分片共露
上海中西大藥房發行

羅威乳白魚肝油

滋養豐富絕無腥味兼含次亞燐酸鹽類爲補肺肥體之無上妙品

羅威麥精魚肝油　芳馥適口開胃補肺兼而有之婦孺之脾胃薄弱者服用尤合

象牌麥精魚肝油　補肺肥體　物美價廉

上海中法大藥房總發行

鄭福蘭扶坤贊育丸

▲握國藥之權威，是病家之寶筏!!

婦人無不育，乃有心理不正常… [illegible]

總發行上海三馬路中… [illegible] …江西路民山門

身心未有愉快逾此者

兜安氏美容膏 固牙香膏

兜安氏美容膏之護膚艷顏與夫固牙香膏之潔齒防腐久已膾炙人口此兩膏除原有之特殊功效外各具有一種芬芳之氣使用者身心爽適誠化粧珍品也

藥房均售

兜安氏西藥公司啟　上海江西路四八九號

商務印書館本週新書一覽

日期	書名	著譯者	價格
一月十一日	農業研究統計法	H. H. Love著　沈驪英譯	定價一元四角　郵費一角五分
	歌劇素描	徐遲編譯	定價四角　郵費五分
	巫術與語言	李安宅編譯	定價三角　郵費三分
一月十二日	大學叢書　邏輯	金岳霖著	精裝本定價二元六角　郵費一角七分
	湯雨生羅浮十二景	劉海粟生收藏	定價二元　郵費一角二分
	中國經濟史（各國社會經濟史叢書）	森谷克己著　陳昌蔚譯	定價七角　郵費五分
一月十三日	有機工業化學（國立編譯館出版）	張克忠　趙璘譯	定價三元　郵費一角七分
	日本經濟史（各國社會經濟史叢書）	內田繁隆著　陳啟常譯	定價七角　郵費五分
	黏土工與製陶（中學生作業叢書）	李潔冰編譯	定價五角　郵費二分
一月十四日	大學叢書　熱機學	劉仙洲著	精裝本定價四元五角　郵費二角六分
	二十二年全國中等教育統計	教育部統計室編	定價七角　郵費七分
	美國經濟史（各國社會經濟史叢書）	確谷善一著　張定夫譯	定價七角　郵費五分
一月十五日	鐵道年鑑第三卷	鐵道部年鑑編纂委員會編	定價四元　郵費三角三分
	英國經濟史（各國社會經濟史叢書）	米爾夫著　許天疇譯	定價七角　郵費五分
	植物與水分（自然科學小叢書）	柳鋪理一郎著　謝簡譯	定價二角　郵費二分
一月十六日	老子述記	朱甯焜撰	定價一元二角　郵費一角二分
	華僑問題（現代問題叢書）	丘漢平著	定價四角五分　郵費五分
	功用主義（漢譯世界名著）	J. S. Mill著　唐鉞譯	定價四角　郵費二分

【附註】書名上加有·者爲本週特價書加有△者爲每期標準書均照定價七折發售

外埠函購各書除郵費外另加掛號費八分

本館編印　出版週刊　零售每冊二分　預定全年五十二冊一元（國內郵費在內）

軍校今晚鬥海賊

七時起申園有人滿之患！

門券一元所以維持秩序？

海賊大集軍校健兒努力！

王玉增好還是李震中好？

㊄曾經擊敗海上籃球霸王信通海賊之南京中央軍校籃球隊、前日來滬、已與信通約定、今晚七時在申園籃球房作友誼比賽、兩雄再度相逢、當有劇烈競爭、入場券一律國幣一元、以一千六百張爲限、裁判員張國勛·戴昌齡·

㊄今晚雙方正式出場人物、軍校爲郭震·鮑文沛（前鋒）·王玉增（中鋒）·王士選·趙志華（後衛）、海賊爲蘭姆金·史規亞（前鋒）·蘭茵（中鋒）·卡爾生·皮索爾（後衛）、外史氏按：前次信通在京以二十五比九十三敗於軍校時、長人蘭茵及以遠擲出名之皮索爾未去、今晚人馬齊至、勢均力敵、定有一番大戰、望我軍校健兒努力以赴、但神經勿過分緊張、又麥令之巨人洛克是否助陣、尙係秘謎、

㊄至對五龍之役、恐將取消、因軍校十四人將提前於明日赴蘇也、

㊂觀衆之作噓噓之聲者、無論如何、亦不夠人格、

東鱗西爪

（外史氏）

㊄軍校籃球隊昨日參觀市博物館、

㊄吳必顯等昨赴市體育場練習、但申園球場尙未熟習、

㊄復旦籃球健將周達雲·丘廣燮昨偕二女友翩影於大光明、晚餐於新雅、

㊄周家騏孫邇、協進會無人、故五龍本欲於七時前與麥令作練習賽一次亦無人接洽、今日周兄當可出現於籃球場、

㊄辛隊敗於麥令乙、敗於氣力及打球興致之不佳、

㊄東華足球隊將於廢歷年後遠征馬尼拉等處、很不錯的樣子、

㊄馬來亞華僑後衛王克厚、眞實本領如何、凡聽明日分曉、（明日東華戰西商於市體育場、）據某君云、有點那個、

中青籃球今晚五場

七屆中青籃聯、今晚舉行第三幕賽、秩序仍計五場、於五時半開始、女子組因參加者過少、迄今仍在徵求報名期中、預定今日截止云、各場秩序如下、

乾昌　對　明光（商四）五時半　俞菊廬

老隊　對　飛熊（商三）六時一刻　吳子彬

晶隊　對　廣義甲（商二）七時正　江振德

祥泰乙　對　電力（商一）七時三刻　華鳳崗

錢庫　對　銀聯（銀行）八時半　周懷邦

西青籃球

今晚暨南重逢麥令甲

昨晚南菁棄權於滬江

辛隊失敗於麥令乙

西青籃球昨晚原有三場、首場普通組、明强對約中、已提前於上星期六比賽、約中以四五比三十六獲勝、昨晚係屬該會遺忘、末場秩序取消、第二場南菁又因宿恨棄權、滬江不勞而得勝利、故祇末場辛隊對麥令乙角逐、辛隊前半以十五比十八落後、總結以四十三對三十失敗、麥令乙得此收穫、則今晚青光與黃蜂之戰、當更出全力以爭、蓋負者與麥令乙同居殿位也、今晚共有五場交鋒暨南將重逢麥令甲、當有緊張演出云、

麥令乙	職位	擲	罰	犯	分
但德司	右鋒	四	〇	〇	八
雪爾斯	右鋒	四	二	〇	十
傑勃威	左鋒	一	〇	〇	二
開勃斯	中鋒	五	一	二	十一
L麥堪耳	右衛	〇	〇	三	〇
霍博爾	右衛	三	〇	一	六
C麥堪耳	左衛	二	〇	四	四
預姆司	左衛	一	〇	〇	二
總結		廿	三	十	四三

▽辛隊	職位	擲	罰	犯	分
馬念華	右鋒	五	三	一	十三
錢滄鋤	左鋒	三	一	一	七
陳祥龍	中鋒	二	〇	二	四
龔錫麟	右衛	〇	〇	一	〇
陳鏞恩	左衛	三	〇	一	六
總結		十三	四	六	三十

上半時　麥令乙十八　辛隊十五　下半時　二十五　十五

▽今日秩序

[illegible]鋼對雅飛（普通）五時一刻

斐律賓對滬中（普區）六時一刻

精武對震旦（普通）七時

黃蜂對靑光（獨立）八時

麥令甲對暨南（獨立）九時

上海籃球會

▼乙六部決賽

新亞勝火烽

新亞與火烽昨晚八時起作上海籃球會乙六部決賽於申園、上半時三度打成平手、下半時新亞較形順利、火烽成追隨局面、結果新亞以二五對十八獲勝、

今日滬聯足球五場

甲組均西隊

△西捕對葡萄牙西捕隊勝望較濃

△臘克斯對法商鮑塞利未能出席

今日滬聯足球僅有五場角逐、中國·逸園·膠州公園均無比賽、爲滬聯開始以來、場數最少之一日、甲組兩場、與賽者實力均在伯仲間、惜在儀成禁地之跑馬廳內交鋒、臘克斯出戰法商之陣容、業經公佈、與上週敗與聖芳濟時大致相同、鮑塞利雖未見下場、格林勃則已參戰、因此阿第格得以返其左翼原位、柯乞倫亦可退任前衛、蓋上週對聖芳濟時、因格林勃須參與埠際試賽、未曾下場、故將馬達調任右鋒、遞遣之右翼、則以阿第格調充、阿固左右足等能之全材也、左路則除以柯乞倫及漢恩承乏、並因對付聖芳濟左路之銳利、特以透納與牛堡易位、位置經此調動、各人均非所長、致反爲聖芳濟所乘、今日各人已重返原任、已恢復其原有之實力、以與法商周旋、雖勝利終在法商懷抱、但預測臘克斯當能予以頑抗、惟洛列扶之留在後備、則事實上當減色不少精彩矣、另場甲組葡萄牙對西捕、葡軍在全盛時期之前循環中、已僅以九比四倖勝、値此江河日下之季、當難抗由軋許親自指揮下之西捕、則可預卜矣、其他尙有丙組賽一、乙組賽一、乙組爲測量對優游、不難于此一卜本屆字林盃之誰屬云、茲將今日臘克斯戰法商之陣容及秩序誌后、

△臘克斯隊

[illegible]

△今日秩序

[illegible]

東華足球明日戰西商

閘北公共汽車發售來回票

東華與西商甲組、於十七日在市體育場作足球比賽、上海市商公共汽車公司、爲本觀衆便利起見、是日自下午一時至五時、除原車由北站至該場外、並由京四·五路車發售來回票、定每張國幣一角二分、閘北來所有球類比賽、該公司均發售此種來回票云、

本屆港滬埠際足球賽

決用無線電廣播戰情

波長卅一公尺四九週率九九六五

西人方面預測港隊前鋒並不堅强

本屆港滬埠際足球、已定於廢歷新年中在港舉行、本埠理想隊業經試賽一次、… [illegible]

爲了晚霞盃的決賽

（李圜）

我以十二分的誠意來新祝今天晚上的「晚霞盃」「決賽」能不至發生意外、因爲有着一個夠人思慮的疑問是蘊藏在每一個觀衆的心中、這疑問是有一觸即發之勢的、

所謂疑問、其中包含着幾大奇點、決賽而有三隊舉行、一奇、未經「複賽」而舉行決賽、二奇、以四比一慘敗於愛樂隊、而有兩隊未經交鋒的「晚霞隊」竟有所謂決賽的資格、三奇、

這一奇、在在都是開錦標競賽的決賽辦法所未嘗有的紀錄的、這疑問、除了晚霞盃競賽會的辦事諸公外、更不是其他人們所能解答的、

固然、「決賽」是彼乒乓界球員們認爲是一種「出風頭」的事、是的、誰不願意在角逐場中被千百球迷所注目呢、但是、要顯脫逐囊也並不是容易的事、沒有決賽的資格而硬要出風頭、弄得來給人家說閒話、這又何苦來、

在這裏、我很希望「第二屆晚霞盃」能夠早日出現、因爲那時既沒有其他各隊參加、那麼、晚霞·晚霞仁·晚霞勇三隊、非特抱定冠·亞·季三軍、並凡決賽時可以大出其風頭、雖然觀衆都是晚霞的自己人、也可以傲慢得跳上天頂了、

晚霞盃乒乓決賽

今晚同樂對伯揚

晚霞乒乓隊主辦之晚霞盃… [illegible] …今晚七時起在北四川路橫濱橋中央大會堂舉行決賽、秩序如下、七時晚霞… [illegible]

時報乒乓隊小勝南站

[illegible]

乒乓聯合會

今開執監會

[illegible]

戴季陶贈衣

出席世界運動會政府代表戴季陶氏、在德國購就運動絨線衫、托體協會分贈參加世運中華代表團及考察團人員（每人一件）、除外埠各人經已交郵遞寄外、在本埠者希即日來會領取、

兩江昨舉行

童訓班畢業典禮

[illegible]

虹口越野跑

明晨繼續第三次練習

[illegible]

中央訂定各省市縣

體育會組織條例

中央執行委員會以各省市縣體育會之設立、關於國民體育訓練之實施、至爲重要、現各省市縣尙多未有是項組織、即或有成立者、其組織系統、亦未臻完密、殊難收指臂之效、特擬訂各省市縣體育會組織條例一種、除函國民政府轉飭知照外、並檢同條例、通令各省市黨部知照、茲將各省市縣體育會組織條例原文誌之於下、

第一章總則

[illegible]

第二章會員

[illegible]

第三章組織

[illegible]

第四章職員

[illegible]

第五章會議

[illegible]

第六章指導

[illegible]

第七章經費

[illegible]

第八章附則

[illegible]

論去年我國田徑賽（四）

（傑邦）

前年的十傑、全部都在十三米二十以上、去年則除了去柏林的王士林、司徒光、張嘉夔外、餘子全無起色、楊恒煥、牟作雲、都履成等、在往年都是十三米一五十以上的選手、去歲也因爲生活、環境種種原故、屈居十三米以下、

王士林和張嘉夔、在柏林參觀了許多世界一流選手的作風回來、今年理應繼續邁進、而且照體格、年齡、速度、彈力種種看來、最低今年要跳過十四米五六十才合理、王張二君、如能繼續苦練到二十六七歲、則十五米毫無問題、必能打破、二十六七歲也正是跳遠選手最能發揮實力的成熟時期、所以王張二人應該以參加下屆世運會爲目標、繼續練下去、全國體協也不要空口坐談準備下屆世運、至低對於參加下屆世運有望的選手、要有些辦法才行、

遠東功臣司徒光、去歲身手不弱於六年前、尤稱難能可貴、但是司徒兄今年還有由出席首都盛會的豪興嗎、

比較起來、三級跳這一項、今年的發展似不如跳遠的期望大、（未完）

▽代郵

「京中球迷」君鑒：請示廬山眞面、

女性圖畫雜誌

沙樂美

包含

熱情　幽默　風流　浪漫

照片

鏡頭靈活　姿態美妙　名貴裸影　令人消魂

文字

寫作生動　短小精悍　篇篇奇趣　百讀不厭

比任何刊物爲富麗　書籍爲超等

二卷二期　現已出版

趙天民主編

總發行　上海勒貝路九〇五弄六號　共鳴社

總代售　中國圖書雜誌公司　地址上海福州路三八〇號

四川瘦弱小兒變成强壯

由於服用嬰孩自己藥片

嬰孩自己藥片雖非補藥亦非食品但已使甚多小兒轉弱爲强轉瘦爲胖蓋此藥片善能調整小兒腸胃俾免積食而致營養不良此種調整腸胃之作用即人工喂養之嬰兒不得不食與嬌嫩腸胃不常適合之代乳品亦具保健之功四川德陽南街文廟側石仲光君之公子即其一例也石君書云「小兒伯齡生後因缺乏母乳日漸瘦弱喂以代乳品情勢更惡疾病時侵後經友介紹與服嬰孩自己藥片體氣日强現已十分康健壯胖活潑矣故予甚感嬰孩自己藥片之功也」嬰孩自己藥片味美性和效大統治嬰孩食積便秘嘔吐腹痛傷風痰厥發熱蛔蟲出牙各症各藥房皆有出售或向上海江西路四五一號韋廉士醫生藥局購買每瓶法幣七角六瓶三元五角郵力不取

上述之治癒係由服用嬰孩自己藥片

此係眞正嬰孩自己藥片之裝潢

BABY'S OWN TABLETS　嬰孩自己

注意　勿購影射僞品

胃 衛

一服擊退疲乏悶暈
一日克服胃腸疾苦
一瓶打倒神經衰弱
奉送樣品一試便知

強力補血劑 調整胃腸藥 男女老幼四時咸宜

維他保爾

藥界劃時代的創製

「維他保爾」係保爾製藥廠經數醫藥化學之權威者，積十餘年之苦心研究，始完成組完全酵母及動植物兩性荷爾蒙之綜合劑，藥效之宏偉，雖較之市售各對症成藥，有過之無不及，誠藥界劃時代之創製也○茲舉本劑之三大特異點，說明如左○

(一)根本健全胃腸壁

本劑除含有強力消化素能立即開胃助消化，及活性酵素能即止痛制瀉通便等之功效外，更能賦活胃腸之疲弛細胞，積極強化胃腸壁之爭翻組織，促成攻勢的防禦○故一服本劑，無論胃腸疾苦，一掃而癒○且胃腸之機能健全，則小腸之滋養吸收力，自然倍增，不致浪費排泄○于是血液增造，體力充實，健康自指日可待焉○

(二)含有動植物兩性荷爾蒙

本劑含有動物性荷爾蒙之外尚和以植物性荷爾蒙，故調勻和順，相得益彰○猶之其製染布，肉類和以蔬菜，方美味而有益○倘單取動物類食物，而不兼取植物類，則以缺乏維他命C之故，不出一月必罹壞血症而致死，荷爾蒙亦難逃此例○故欲企求完備補劑，必須動植物兩性適宜配合之，方能合理的旺盛內分泌作用，而發揮強精健腦之真價，此吾人在實際生活上早已證之淺易原則也○今本劑係含有動植物兩性荷爾蒙，故服後即覺精神振作，頭腦明晰，精力鞏固，遺精霍然，靈即明證○

(三)含有維他命ABCDE五種

維他命與人生關係之重大，已無庸贅述○然從無包含全部者○今本劑為補充此等欠點，設法包含A.B.C.D.E.五種，且其量之豐富而均勻，敢說任何維他命劑，莫能比擬，故被體瘦軟者服之，立即恢復有力，精氣浮濁者服之，二日內莫不消退○瘦削者服之，體重增加，面色紅潤○強有餘矣○

本劑既具治胃腸補腦腎，營養全身三大特優點外，又復適合華人體質，男女老幼，四季咸宜○加之售價低廉，初不以藥囊而居奇，故誠為空前的大貢獻，諸日不宜！

靈驗鐵證

上海北四川路 福民醫院實驗報告

本院經實驗 貴公司出品之維他保爾，其結果覺該劑對于胃腸病及營養不良等症，確有滿意的效果○且兼具培元卻病，補腎健身等諸作用，允為特效○是以凡患胃腸病或體虛血衰者，無論老幼，該劑堪稱特效劑，本院願極力推薦于病家之前也○ 十月廿八日 福民醫院

上海郵政總局前 萬春醫院院長來函

鄙人前因操勞過度，胃腸失調，致神經衰弱，失眠疲憊，久以為苦○惟自試服貴行之維他保爾後，胃納即開，精神煥發，服完一瓶，胃腸非常舒暢，神經衰弱霍然若失○現則頭腦清晰，血色旺盛，體重已增加二十八磅，堂堂偉丈夫矣○又藝術界名人傅彥長及周大融兩君之慢性胃病，動服一瓶，亦皆全癒○茲據鄙人體驗及臨床實驗所得，該藥劑功效之偉速，適應範圍之廣大，洵屬罕見，殊有介紹之價值，因誌數語，聊表謝意○ 張春炎謹啓

主治

食慾不振 肝胃氣痛 痢瀉便秘
神經衰弱 腎虧遺精 精力減退
失眠健忘 倦怠眩暈 腳腫心跳
肺癆盜汗 腰痠腿軟 病後貧血
孕婦嘔心 乳汁不足 小兒病弱

樣券 剪此附郵二角即贈樣品一盒及說明書

每瓶(百二十片)二元 各大藥房均售 (倘貴地缺貨請直匯本行寄發)

總經理 保爾洋行 上海北蘇州路二三二號 電話四三九九七

維他保爾是治胃腸病的權威
胃呆酸痛腹瀉便秘即服即效
維他保爾是神經衰弱的剋星
遺精失眠精力不繼即服即效
維他保爾是小兒病的救星
驚風瘦削嘔乳綠便即服即效
百聞不如一驗奉送樣品供試

墨索里尼開大宴會欵待戈林

所討論者以西班牙問題為主

未提及商務等問題

傳意將斡旋德英接近說未證實

◎羅馬十四日哈瓦斯社電、德國航空部長戈林、頃於本日午後五時、在威尼斯宮與首相墨索里尼、舉行第二次談話、歷兩小時餘始畢、事後、首相即在宮中設宴、為戈林洗塵、負責人士頃證實墨索里尼與戈林所討論者、僅以西班牙問題為主、而未提及商務問題、至於外傳意國將在德英兩國之間、担任斡旋、俾兩國互相接近、有如英意兩國訂立君子協定之所為、則政界人士既未否認、亦未加以證實◎羅馬十四日路透社電、德元首希特勒之親信戈林將軍、今日午後仍繼續在維尼齊亞宮、與意相墨索里尼會商一小時、聞西班牙局勢乃談話之主要問題、衆信墨氏必以意國應如何答覆英國關於遏止志願隊參加西班牙內戰建議事商諸戈林將軍、兩人會談畢、戈林將軍對此次與墨氏之晤談、表示滿意、今晚墨氏曾開大宴會款待戈林將軍、

史璜生宣稱

美定六月一日 動工建造巨艦兩艘

以渡洋進攻為目標

◎華盛頓十四日國民社電、海軍部長史璜生今日宣稱、美國定於六月一日動工建造三萬五千噸戰艦二艘、速度將較他國戰艦低三四海里、然艦上軍備及大砲口徑則將勝過他國戰艦、英法德意四國新艦、皆有三十海里之速度、美艦則僅二十七海里、海軍部長及高級當局咸以為戰艦應有勝人之攻擊力、故新艦中將備十六吋口徑大砲九尊、或十四吋口徑大砲十二尊、究用何種口徑、則大概將俟四月一日倫敦條約正式滿期之後、始能決定、海軍部長復稱、本年度美國將新建軍艦十二艘、除上述之超無畏艦二艘外、尚有驅逐艦五艘、輕巡洋艦三艘、及潛艇二艘、海軍方面仍反對建造大飛艇、而主張多建軍艦云、◎東京十五日同盟電、美國政府以建設世界第一海軍為目標、努力完成既定及新規之各計畫、羅斯福大統領已下建造主力艦之命令、以本年六月一日着手建造有驚異性能的新主力艦二隻、裝備龍骨、美國之意以靠

大艦巨砲主義

遂行其渡洋進攻策戰為目標、其事至為明顯、美國此新主力艦必為排水量三萬五千噸、速力二十六節乃至二十七、且有砲塔三架者、堅持大艦巨砲主義之美國海軍、其備砲確為十六吋九門三聯裝、現在十六吋砲九門之主力艦、僅英國保有二隻、而美國海軍一入無條約時代、即着手建造世界最大之超弩級戰鬪艦、殊堪注目、故日本海軍對於美國海軍藉大艦巨砲主義、積極擴充海軍兵力、非常關心、日本惟有向確立自主的經濟軍備邁進、以期確保西太平洋之制海權、◎華盛頓十四日國民社電、海軍部長史璜生今日表示、海部將要求增加真珍灣軍港建造費二百萬元、預算中規定之一千萬元何屆不敷云、

通瑪拉迦大道中固防之

彼西國民軍佔領

◎直布羅陀十四日哈瓦斯社電、今日阿爾赫西拉斯當局宣佈、國民軍經一日之激戰後、已佔領通瑪拉迦大道中固防之要隘[illegible]

德報反法運動大熾 又復引起歐洲不安

外交界因而為之焦急

◎柏林十五日哈瓦斯社電、德國各報、反法運動、頃又大熾、外交界人士、因而為之焦急、法國大使館、已與德國主管人員、進行談話、告以德國各報此種態度、不使之處甚多、應請加以注意云、◎倫敦十四日路透社電、自法德兩國對於摩洛哥問題之情勢、稍見寬弛之後、近日德國各報之行動、又復引起歐洲之不安、法國右翼報紙上所載法國南部共產黨活動之消息、竟成為德國各報之大好資料、蓋於轉載此類消息之時、皆冠以「蘇維埃統治法國南部」之題目也、此外歐洲各首都、又因

德報宣傳捷克有蘇維埃活動

頗為之不安、據德報載稱、曾見有數批身着蘇俄制服者、參加邊境附近之軍事操演云、然一般公正之觀察家、則謂德報所載、實毫無根據、捷克境內絕少蘇俄活躍之徵象云、

法殖民部長反對德收回前殖民地

巴黎十五日哈瓦斯社電、殖民部長穆岱、對於德國所提收回戰前殖民地一項要求、反對甚力、頃在巴黎通訊社發表談話、略謂、殖民地由行分割之議、(即以若干殖民、歸還德國之議)、實難加以考慮、此其理由、不一而足、而最顯著之一、即殖民地土著之願望、乃其尤著者也、雖然、德國若能在歐洲推行合理的政策、則法國政府準備在經濟上與之合作、「德國經濟部長沙赫特博士屢以德國需要食糧原料品為言、而要求恢復殖民地、[illegible]

[illegible]

昨離滬赴任

黃紹雄到鄂

教廳長周天放在京登機

定今晨與各委宣誓就職

◎漢口十五日電、黃紹雄十五日上午十時五十分由滬乘機抵漢、教廳長周天放同來、此間各界赴機場歡迎者甚衆、黃下機後、即至武漢行營與何成濬晤談甚久、並接見記者、發表簡單談話、十二時由省府代主席盧鑄、陪同渡江、赴省府休息、定十六日上午十時與省府各委員廳長同時舉行宣誓就職典禮、中央派何成濬監誓、伍廷颺已於十四日先行到漢、黃談、定十六日就職視事、秘書長仍請盧鑄担任、關於省政設施、不尚空談、待視事後再按實際情形、詳定改革方案、譬如醫者處方、先須診察病源、次述汪主席返國、已在滬晉謁、汪日內先行到京、然後再約期與蔣委員長晤面、會見地點、刻尚未定、閩主任對陝甘變亂、以中央意旨為意旨、閩刻仍專力綏付綏遠匪偽侵擾、白崇禧入京期未定、因現距三中全會開會時間尚早云云(本埠訊)新任鄂省府主席黃紹雄、昨偕秘書石楚琛暨隨員一人、於晨七時在龍華乘中國航空公司第二十四號機飛京、載同周天放飛鄂履新、赴機場歡送者、有黃華表・黃祖培・盧錫榮・蒙道徵暨前內政部及浙省府職員等數十人、據黃談、下月三中全會、如時間許可、當到京出席云、

白崇禧昨未北來

係行將出席全會之誤傳

(華東社)京電傳稱、軍事委員白崇禧氏定今日由桂飛滬、先晤適經返國抵滬之中政會主席汪精衛、然後相繼赴甬謁蔣云云、華東社記者特於昨晨趨訪接近白氏之滬上親友、惟各方均無從證實、據廣西國內考察團團長中委張任民氏談、關於白氏北來消息、渠亦僅見報載、並未接獲白氏私人電報、據其觀察、此說恐未必確實、又據中委褚民誼談稱、汪主席截至午前止、亦未接到白氏北來之消息云、或係白將出席全會之誤傳耳、

傳李逆守信

被某方扣留

李被調至承德將所部改編

◎南京十五日中央社電、關係方面息、傳李逆守信、已被某方由多倫調至承德、實行監視、緣李逆各部均呈動搖之象、加以日前駐商都附近僞軍一百餘人譁變、某方猜忌、因此將李逆扣留、並將李部調往多倫改編

向傳等獻旗

滬慰勞團抵平籌款

新・總・會・代・表

◎歸綏十五日中央社電、新運總會代表李蔚英等、十五日午至省府、向傳作義趙承綬王靖國獻旗、當由傳趙躬自接受、並致謝詞、又北平電、滬婦女兒童慰勞團、十五日下午謁平當局、請求指導一切、定十六日招待新聞界、報告北來任務、並擬接洽演劇籌款、在平尚有相當勾留、該團第二批團員、約十八日可抵平、如時間許可、兩批團員或將同時赴綏、

日機飛行華北

外部將再抗議

◎南京十五日快訊社電、外交部據此間官方消息、對於日機在華北一帶非法飛行及日人在鄭州圖謀不軌等事件、日內將再向日大使川越提出嚴重抗議、

紫光麥精魚肝油 廉價優待試服

紫光麥精魚肝油 試服優待券

憑券每日上午九時至下午五時(星期日下午三時至五時)向上海白克路二五〇號九福製藥公司購買：六磅裝每聽祇收二元一磅裝每聽四角[illegible]

▲調經養血特效劑▼

當歸素

婦女界之福音

經者常也，循乎常道，一月一行，則身體健康，經不行則反常，而災沴至矣！嘗見青年女子，在前本極活潑，自月經不調後，突變為顏色蒼白，憂鬱萎靡，成為全身衰弱毫無活力○此等月經不調之女子，在精神方面，每多頭昏・腦痛・失眠・心悸・煩惱・苦悶，喜怒無常，甚至陷入厭世之觀念○

月經失調，多由於卵巢發生變化○若努力於攝生，常服婦科調經養血之聖藥佛慈當歸素，自能走入健康之途，享人生之幸福矣！

佛慈當歸素係根據古代驗方，選擇國產道地當歸，應用真空蒸溜器，提出其有效成分，調製而成，專治氣血虛弱，月經不調，停經閉經，經來腹痛，赤白帶下，小腹冷痛，久不受孕等症，功用迅確，為婦科惟一聖品○

佛光牌國產改良新藥 佛慈當歸素定價大小瓶法幣二元

上海英租界□□卿路三九號 佛慈國藥廠發行

▲本外埠各大藥房均售 ▲電話九〇六三二號

凍瘡最怕

虎標萬金油

凍瘡初起 發紅發癢
又腫又痛 其苦難當
請於早晚 洗以熱湯
再搽此油 靈驗非常

虎標永安堂 上海分行寧波路五九一至五九五號

各藥房各公司 各煙兌店均售